



2018
05
No.703

いつでも変化に対応できる力を培う



平成30年度 第1回 ロケット打上げに関する事前協議



近海フカカツ



美々鱈ナイト

CONTENTS

FISHING POLITICS

漁政

外国人技能実習生事業に係る
漁協担当者間の意見交換会

平成30年度 第1回
ロケット打上げに関する事前協議

宮崎県漁政対策委員会 第1回委員会

平成30年4月属人水揚げ表

平成30年4月末現在漁業生産統計

FISHERY MANAGEMENT

漁協経営情報

宮崎県漁協参事会

宮崎県漁協職員連絡協議会第1回役員会

宮崎県指導担当連絡会

第1回JF経営指導宮崎県委員会

BUSINESS

業務情報

取扱商品紹介

企画開発室 商品案内

新宿みやざき館KONNE
リニューアルオープン

新宿みやざき館KONNE施設の概要

FISHERIES CO-OPERATIVE

漁連情報

ブランドアジ「美々鱈」に
高級ブランド「ミツ星」誕生

平成30年度第1回監事会、臨時総会、
平成30年度第1回理事会

FISHERIES EXPERIMENT

水産試験場

平成30年1~4月のかつお一本
釣り漁業における漁況と近年の
動向について 一経営流通部一

4月の動き(県関係)

RELATED ORGANIZATION

関係機関

4月の動き

水産宮崎ダウンロードサービス

※必要な方はコチラから A4 サイズで出力出来ます。

外国人技能実習生事業に係る漁協担当者間の意見交換会

平成30年4月18日（水）に水産会館4階第一研修室において、外国人技能実習生事業に係る漁協担当者間の意見交換会が行われた。協議内容は下記の通り

協議内容

- | | |
|-----|--------------------|
| (1) | 全日本会員組合との労働協約書について |
| (2) | その他 |

宮崎県漁政対策委員会 第1回委員会

宮崎県漁政対策委員会（会長 宇戸田定信）は、去る4月26日（木）水産会館4階第一研修室にて、第1回委員会を開催した。協議内容は下記の通り

協議事項

- | | |
|-----|--|
| (1) | 平成30年度定期組合長会議提出議案について
①平成29年度活動状況及び収支予算書の承諾について
②平成30年度事業計画及び収支予算書（案）の承認について
③平成29年度ロケット打ち上げに係る漁業者連絡通信等業務協力費及び協力謝金の配分（案）の承認について |
| (2) | 平成30年度ロケット打ち上げについて |
| (3) | その他 |



平成30年度 第1回

ロケット打上げに関する事前協議

宮崎県漁政対策委員会第1回委員会にひきつづき、水産会館5階大研修室にて、平成30年度第1回ロケット打ち上げに関する事前協議が行われた。協議内容は下記の通り

協議事項

(1)	ロケット打上げについて ①平成29年度ロケット打上げ結果について ②平成30年度ロケット打上げ計画について(案) ③平成31年度ロケット打ち上げ計画(案)概要について
(2)	漁業対策について ①平成29年度種子島周辺漁業対策事業の結果について ②平成30年度種子島周辺漁業対策事業について(案) ③平成30年度漁業者連絡通信等業務協力費について(案)
(3)	その他

平成30年4月属人水揚げ表

区分 漁協名	4月分			4月末累計			昨年同月累計			増減		魚価 対比 %
	数量 t	金額 千円	魚価 円/kg	数量 t	金額 千円	魚価 円/kg	数量 t	金額 千円	魚価 円/kg	数量 t	金額 千円	
北浦	6,706	425,278	63	16,554	1,110,674	67	16,299	1,068,648	66	255	42,026	2.3
島浦町	1,557	185,619	119	3,858	494,975	128	2,708	459,114	170	1,150	35,861	-24.3
延岡	67	46,429	691	80	58,363	727	104	43,812	422	-24	14,552	72.3
延岡市	143	48,122	338	320	133,252	416	233	112,275	481	87	20,977	-13.6
庵川	105	67,667	645	334	222,532	667	428	247,132	577	-95	-24,600	15.6
門川	49	43,559	886	99	84,955	858	72	47,282	657	27	37,673	30.5
日向市	346	303,686	877	1,245	1,069,928	859	1,671	1,132,919	678	-426	-62,992	26.8
都農町	43	31,516	736	166	146,334	884	176	138,293	786	-10	8,042	12.5
川南町	158	168,294	1,064	849	792,184	933	1,179	936,833	794	-331	-144,649	17.5
一ツ瀬	11	7,332	686	42	29,599	708	50	33,728	674	-8	-4,130	4.9
檉浜	40	7,750	192	55	16,954	307	45	18,173	401	10	-1,219	-23.5
宮崎	220	55,901	254	323	143,425	444	387	188,741	488	-64	-45,316	-9.0
宮崎市	126	53,962	430	298	174,308	585	349	212,742	609	-51	-38,433	-4.0
日南市	543	263,372	485	1,403	811,570	579	1,488	912,550	613	-85	-100,980	-5.7
南郷	1,183	491,139	415	3,156	1,239,081	393	2,756	1,236,258	449	400	2,823	-12.5
栄松	41	17,731	436	185	84,526	456	143	88,015	616	42	-3,489	-25.9
外浦	486	151,331	311	1,196	408,109	341	1,119	438,774	392	76	-30,665	-12.9
串間市東	179	59,943	334	767	268,666	350	716	278,553	389	50	-9,888	-9.9
串間市	566	344,464	608	3,479	1,975,435	568	3,202	1,731,602	541	277	243,833	5.0
合計	12,571	2,773,099	221	34,408	9,264,870	269	33,126	9,325,444	282	1,282	-60,574	-4.3

端数処理の関係で、下1桁が合わない部分があります。

平成30年4月末現在漁業生産統計

漁業種類名 漁協名	かつお 一本釣	まぐろ はえ縄	まき網	ひき縄	底びき網	船びき網	定置	養殖	その他	合計
北浦			16,253 979,039	0 4	84 22,032		210 99,357	2 3,374	5 6,869	16,554 1,110,674
島浦町		105 108,916	3,555 207,023	7 6,542			55 23,639	127 124,036	9 24,812	3,858 494,968
延岡				2 1,200	3 1,965	66 48,382			10 6,817	80 58,363
延岡市				1 294	29 10,658	17 10,546	219 91,806	1 231	53 19,717	320 133,252
庵川	7 2,581	152 134,289	50 15,027	0 5	22 11,136		53 24,886	29 20,285	22 14,323	334 222,532
門川		10 10,573		1 615	23 9,759	52 52,707			14 11,300	99 84,955
日向市	106 48,712	853 878,336		2 666	4 1,741	7 1,626	242 110,247	3 3,086	28 25,513	1,245 1,069,928
都農町		136 129,269		2 1,254					28 15,811	166 146,334
川南町		734 696,883		49 42,591	5 3,183				61 49,527	849 792,184
一ツ瀬				5 5,327	6 3,425				31 20,846	42 29,599
檣浜						41 7,306			14 9,648	55 16,954
宮崎		42 60,983				253 61,114			28 21,328	323 143,425
宮崎市		109 91,037	8 863	34 24,537	17 9,113	60 10,407	58 30,353		12 7,998	298 174,308
日南市	811 306,384	477 420,749		31 24,282			64 33,789		21 26,366	1,403 811,570
南郷	2,129 857,230	405 160,157		55 44,477			563 171,469		4 5,748	3,156 1,239,081
栄松	143 47,548	25 17,590		17 17,840					1 1,549	185 84,526
外浦	936 314,631	198 56,247					61 36,974		0 257	1,196 408,109
串間市東		9 8,997		30 18,162			681 211,311		47 30,195	767 268,666
串間市				2 2,362		12 35,951	4 3,761	3,453 1,912,396	7 20,966	3,479 1,975,435
合計数量	4,131	3,254	19,866	237	192	508	2,210	3,615	396	34,408
" 金額 (魚価)	1,577,086 382	2,774,026 853	1,201,952 61	190,158 804	73,013 381	228,040 449	837,593 379	2,063,407 571	319,589 808	9,264,864 269
前年数量	3,722	4,189	18,554	317	207	415	1,969	3,336	418	33,126
" 金額 (魚価)	1,692,914 455	3,152,337 752	1,136,673 61	265,181 836	83,460 404	134,657 324	713,794 363	1,835,561 550	310,868 744	9,325,444 282
数量増減	410	-936	1,312	-81	-15	92	241	279	-22	1,282
" 対比(%)	11.0	-22.3	7.1	-25.4	-7.1	22.3	12.3	8.4	-5.3	3.9
金額増減	-115,828	-378,311	65,279	-75,023	-10,447	93,384	123,799	227,847	8,721	-60,580
" 対比(%)	-6.8	-12.0	5.7	-28.3	-12.5	69.3	17.3	12.4	2.8	-0.6
魚価増減	-73	100	-1	-32	-24	125	16	21	64	-12
" 対比(%)	-16.1	13.3	-1.2	-3.9	-5.8	38.5	4.5	3.7	8.6	-4.4

端数処理の関係で、下一桁が合わない場合があります。

宮崎県漁協参事会

宮崎県漁協参事会（会長、三島敬治）は4月13日（金）漁連会議室において三役会を開催した。提出された平成29年度事業報告書及び収支決算書（案）・平成30年度事業計画書及び収支予算書（案）等についてはすべて原案通り承認決定された。

また、第1回定例会を5月25日（金）に行うことで決定した。

宮崎県漁協職員連絡協議会

宮崎県漁協職員連絡協議会は、4月20日（金）水産会館研修室において第1回役員会を開催した。提出された平成29年度事業報告書及び収支決算書（案）・平成30年度事業計画書及び収支予算書（案）等についてはすべて原案通り承認決定された。

また、本年度の活動としては、会員相互の親睦と融和を図り漁協運動の発展を期するため、レクリエーション（ボーリング大会）を前年度に引き続き取り組む方針が決められた。

宮崎県指導担当連絡会

4月17日（火）漁連会議室において、指導担当連絡会を開催し、漁協系統組織と水産行政が一体となり、県下漁協の健全経営に資することを目的に漁協系統事業・組織・経営のあり方等の検討・協議を行った。

第1回 JF 経営指導宮崎県委員会

JF経営指導宮崎県委員会は、4月25日（水）信漁連会議室において平成30年度第1回委員会を開催し、JF経営指導全国委員会への定例報告や県域アクションプランの進捗状況等について協議し、全議案承認された。

取扱商品紹介

宮崎県漁連購買事業部では、石油製品とあわせ漁業資材の取扱も行っております。

新たな取扱商品として今回は「バタフライバルブ」「ボールバルブ」などのバルブ製品及び「散水ノズル」をご紹介します。

バタフライバルブ・ボールバルブは海水・清水にも対応しており、かつお船・まぐろ船ともに利用されています。

ボールバルブは通常のゲートバルブに比べ塩害・電蝕が防止出来る利点があります。

散水ノズルについては、アルミ製で軽量、下段の自在散水ノズルはヘッド部分を1/4回転することで停止・直射ができ、サイズも20～50ミリまで対応、差し込み部分も「タケノコ式」「差込式」「ネジ式」があり、船上はもちろん、水揚げ場の清掃等にもご使用いただけます。

商品についてのお問い合わせ等ございましたら、宮崎県漁連 購買事業部(0985-28-6111)、延岡支所(0982-37-0030)、日南支所(0987-23-5231)までご連絡をお願いします。



バタフライバルブ



ボールバルブ



自在散水ノズル



自在散水ノズルの直射口

企画開発室 商品案内



近海フカカツ



近海フカ唐揚げ

近海フカ（サメ）について

昨年度より、企画開発室ではフカ（サメ）を使った商品開発を行って来ました。フカ（サメ）の肉質はクセがなく身離れよくとても柔らか。畜肉（牛、豚、鶏）と比べ低カロリー、低脂質、高タンパクで、DHA 含有率が高く、ビタミン B6、B12 が非常に豊富。子供の成長に適した食材である他、ダイエット食、アスリート食としても注目されています。フカ（サメ）は、時間の経過とともに尿素がアンモニアへと変化するためにアンモニア臭を伴います。JF 宮崎漁連では独自の技術でアンモニア臭を消しており、宮崎県学校給食を中心に、県内内飲食店などに提供しております。

～近海フカ商品～

- ・近海フカカツ～油で4～5分揚げると、ふっくらしたお肉のような食感に仕上がります。クセも無いため様々な味付けでお楽しみ頂けます。
- ・近海フカ唐揚げ～油で4～5分揚げると、お肉の唐揚げのような食感に仕上がります。ヘルシーで冷めても柔らかい美味しい近海フカの唐揚げをお楽しみ下さい。

ブランドアジ「美々鰯」に高級ブランド「三ツ星」誕生

宮崎のさかなビジネス拡大協議会

日南市南郷町の漁業者らでつくる「めいつの魚ブランド化推進協議会」は、昨年打ち立てた地域ブランド「美々鰯」に、より高級なブランドを立ち上げることになり、4月26日地元のホテルで認定基準を発表した。

「美々鰯」が協議会が、去年の春、登場させたブランド魚で定置網で捕獲し、地元の目井津港に水揚げされたものといった基準が定められています。

協議会では、現在の「美々鰯」の基準に加え、脂質の含有量が7パーセント以上であることや紫外線殺菌海水等で処理するなど鮮度管理がより徹底されていることなどのより厳しい基準（下記）を設定し、新たに「美々鰯三ツ星」というブランド名でPRしていくこととなりました。

【三ツ星の基準】「美々鰯」基準に加え、

- ①さらに鮮度保持～紫外線殺菌海水、低酸素海水処理
- ②さらに脂の乗った～一匹ずつ測定し体脂肪率7%以上のもの
- ③さらに信頼できる品質～漁協職員が体型や傷等をチェック

全て備える「美々鰯」に南郷漁協が出荷証明書を出す。



これぞ「美々鰯」



「選挙基準の発表」



発表会「美々鰯ナイト」の様子



地元飲食店も「美々鰯」特別メニュー

■詳しい情報は 南郷漁業協同組合 0987-64-1155

○平成30年度第1回監事会

漁連では、4月13日(金)漁連会議室において、平成30年度第1回監事会を開催し、次の事項について議案審議を行い、原案通り承認された。

附議事項

第一号議案 平成29年度農林水産省大臣官房検査の結果報告に関する件

○臨時総会

漁連では、4月13日(金)水産会館第一研修室において、臨時総会を開催、議長に宮崎漁協の松岡組合長を選任し、以下の議案について審議し、提出した議案は全議案とも原案通り承認された。

附議事項

第一号議案 定款の一部改正について

第二号議案 規約の一部改正について

第三号議案 役員退任慰労金支給規程の一部改正について

○平成30年度第1回理事会

漁連では、4月13日(金)水産会館第二研修室において、平成30年度第1回理事会を開催し、次の事項について報告及び審議を行い、全議案とも原案通り承認された。

報告事項

- (1) 平成30年度年間行事予定について
- (2) コンプライアンス年間計画について
- (3) その他

附議事項

第一号議案 農林水産省大臣官房検査の結果報告に関する件

第二号議案 諸規程の一部改正に関する件

その他

新宿みやざき館 KONNE リニューアルオープン

ひなた宮崎の食や観光の情報発信拠点『新宿みやざき館 KONNE』が4月28日にリニューアルオープンしました。

平成10年にオープンした新宿 KONNE ですが、昨年度から改修工事が行われ、これまで1階と2階にあった物販スペースが1階に集約され、2階には本格和食が堪能できるレストラン『くわんね』が新たに設けられました。

本県といえば全国1位の水揚量を誇る近海かつお一本釣り漁業ということで、レストランではカツオめし定食などが提供されています。

さらに、1階にはイベントスペースが新設され、県内企業や市町村・団体等に直接出展いただき、PRや試験販売などにご活用いただけます。イベントスペースのご活用を希望される場合、実施希望日の2ヶ月前までに宮崎県物産貿易振興センター東京事務所(TEL:03-5333-7764)にご相談ください。また、同センターHP(<https://www.m-tokusan.or.jp>)にも情報が掲載されています。

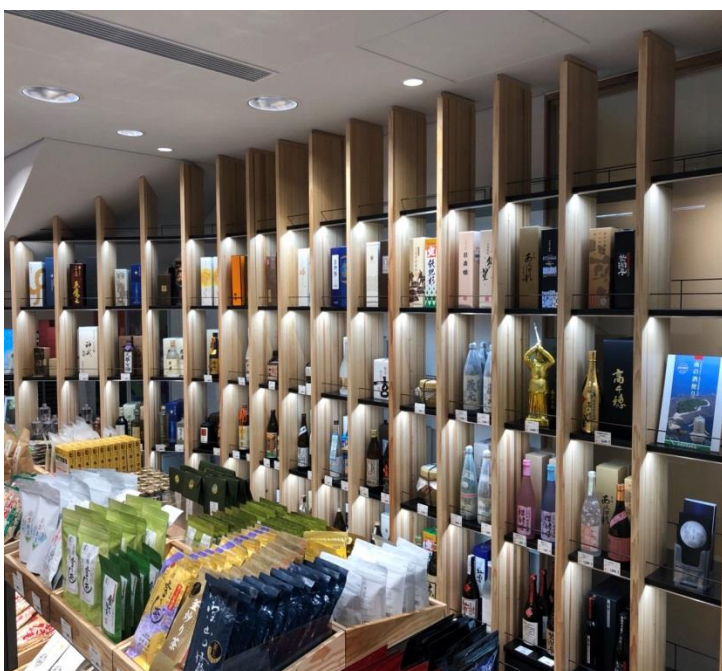

新宿みやざき館KONNE施設の概要

(1) 外観等



<外観の特徴>

みやざきスギの集成材を用いたルーバー※により洗練されたイメージを醸し出す一方で、木製であることで、宮崎の温かさを表現しています。

また、ルーバーは、太陽の角度と方位による光の射し具合や、通行人からの商品の視認性を考慮して湾曲しており、デザイン性の高さで機能性の高さを併せ持たせています。

壁面のサインには、「日本のひなた宮崎県」のシンボルであるひなたマークを配し、MIYAZAKIを大きくアピールしています。

ルーバー：羽板をタテ又は横に平行に並べたもの。意匠、日よけ、風除け等の目的で設置される場合が多い。



<大型ビジョン「みやざきひなたビジョン」>

ガラス面の内側に、約2.9m×約1.8mの最新型LED透過性ディスプレイ（デジタルサイネージ）を設置し、「みやざきひなたビジョン」として、店舗前を行き交う多くの人々に館内情報や宮崎の魅力を発信します。

(2) 1階 ショップ等

<営業時間>

10:00~20:00

<県産酒コーナー>

県内各地で造られた芋、米、麦、そばなど多様な原料による本格焼酎をはじめ、県内ワイナリー製造のワインや地ビールなど、県産酒が豊富な品揃えで用意されています。

<観光情報コーナー>

宮崎の人気観光地・食・観光ルートなどの最新情報をタブレット端末やパンフレットで気軽に入手できるほか、観光宮崎に精通した専門のスタッフが宮崎の旅づくりをきめ細やかにコーディネートします。

<テストマーケティング品の販売>

首都圏における消費者の反応など市場調査を目的に新商品等のテストマーケティング品の販売を行います。マーケティングの状況は、製造メーカーにフィードバックし、より魅力的な商品づくりにつなげていただけます。

<室内モニター>

65型の液晶モニターを設置し、店内のイベント・フェア情報や、レストランメニューの他、ひなたビジョンと同一コンテンツの放映も行い、宮崎の様々な情報を放映し、PRします。

<冷蔵・冷凍コーナー>

<工芸品コーナー>

<県産材>

平成3年以降26年連続素材生産量日本一の本県を代表する木材であるみやざきスギを使用したルーバーや陳列棚、飾り棚を配置し、木の持つあたたかみや宮崎らしさを表現しています。

<みやざきひなたビジョン> (デジタルサイネージ)

<スタッフユニホーム>

カラーは宮崎の海をイメージしたネイビーブルーを基本とし、活動的で明るく洗練されたデザインに刷新しました。

<県産品展示・販売コーナー>

本格焼酎や郷土料理の地鶏の炭火焼など、厳選された「これぞ宮崎」という特産品を豊富に揃えています。商品展示スペースは、600以上のアイテムを展示し、洗練されながらも、木のぬくもりが感じられる店内で、ゆったりとショッピングを楽しんでいただけます。

<催事・イベントスペース>

試食販売や観光PRを展開する催事イベントスペースを店舗入口に確保し、県内企業や市町村・団体等に直接出展していただき、多様な催しを積極的に展開します。

<テイクアウトコーナー>

世界的に著名なパティシエである江森宏之氏の監修による宮崎特産の日向夏を使用したスムージーや、甘乳蘇ソフトクリームを販売します。

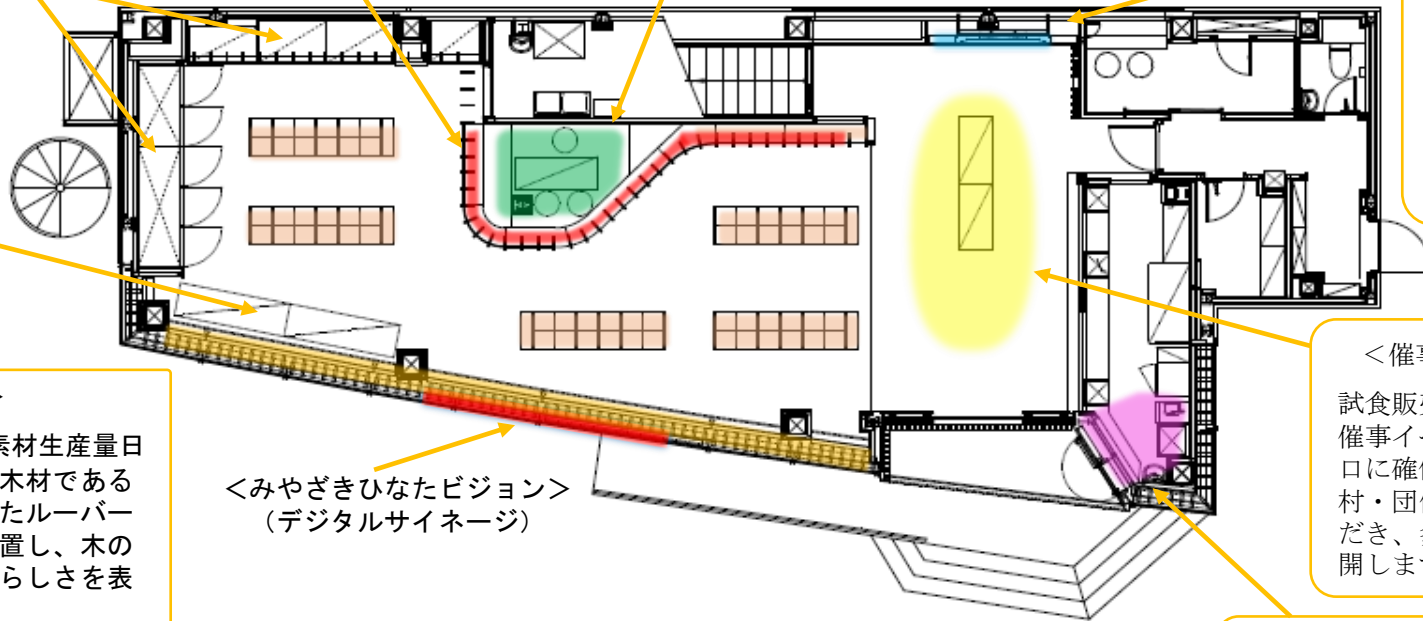

(3)2階 レストラン

<店名ロゴ>

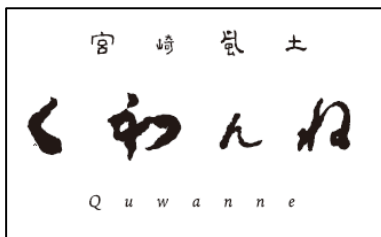

<店名>

「食べてください」を意味する宮崎県の方言から由来する「くわんね」。素朴で優しい響きの店名で宮崎らしさを伝えます。

<内装>

モダンで上品な山小屋のイメージのデザインで、飢肥杉を使った内装やテーブル、カウンターなど、木のぬくもりに包まれた、リラックスできる雰囲気を作り出しています。

<その他>

食材はもちろん、調理に使用する炭など、宮崎の良質な素材の活用にこだわり、料理のみならず、サービス、空間全体で、総合的な宮崎の魅力を伝えます。

<営業時間>

ランチ 11:00～15:00
(L.O. 14:00)
ディナー17:00～23:00
(L.O. 22:00)

<座席数>

36席

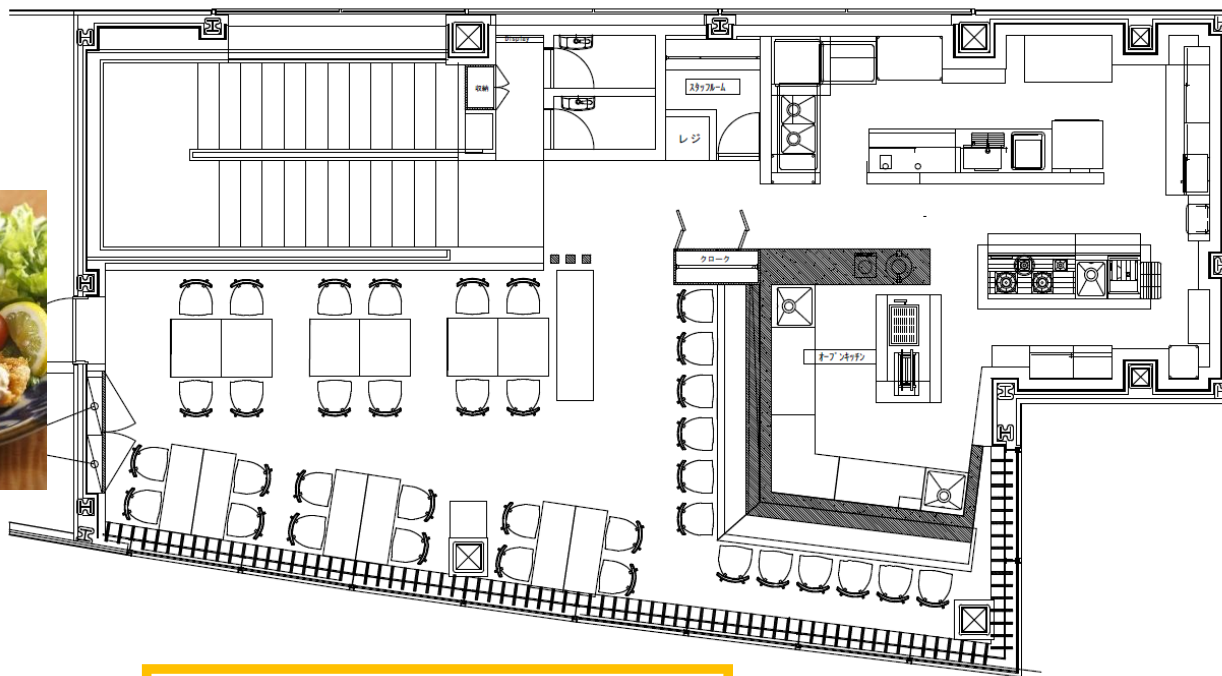

<イベント対応設備>

店内イベントで、食材や料理を始めとする宮崎の魅力を伝えるため、大画面に映像を映し出すスクリーンやプロジェクターが準備されています。

<メニュー>

定番の宮崎の郷土料理はもちろん、新しい宮崎を発見できるような、食材の素晴らしさや生産地が思い浮かべられるような料理を提供します。また、本格焼酎や、地ビール、ワインなど、充実した宮崎の酒類も楽しめます。

<食材>

旬の新鮮な農産物や鮮魚、みやざき地頭鶏や宮崎牛など、宮崎県内の生産者とのネットワークを生かして集めた宮崎が誇る上質な食材を選び抜き、その魅力やおいしさを余すことなく伝えます。

4月の動き（県関係）

11日	県立高等水産研修所入所式（日南市）
24日	ミャンマー農業・畜水産・灌漑省事務次官一行歓迎記念シンポジウム（宮崎市）

平成 30 年 1～4 月のかつお一本釣り漁業における漁況と 近年の動向について — 経営流通部 —

本県の基幹漁業であるかつお一本釣り漁業は、北上するカツオ魚群を追って、中南洋から東北沖合まで漁場を展開して行きますが、近年、不漁のカツオに代わり、上半期はビンナガ主体の操業によって漁獲を上げており、今期も特徴的な操業実態が捉えられたことから、平成 30 年 1～4 月（以下、「今期」という。）における漁況としてまとめました。また、近年のかつお漁業の動向についてもご紹介します。なお、以下に引用する漁獲量は、全て Q R Y 情報（漁船間無線連絡資料）に基づくものであり、総漁獲量とは異なりますのでご留意下さい。

1 今期の漁況、CPUE（t/隻・日）

平成 30 年 1～4 月における本県所属かつお一本釣り漁船によるカツオ漁獲量(図 1)は 3,081 トン、前年同期(平成 29 年 1～4 月)の 3,006 トンと比較すると 102%と微増しているものの、過去 5 カ年同期平均(平成 25～29 年:3,873 トン)との比較では 80%とやや低水準となっています。

月別に見ると、2 月は低調だったものの、北緯 20 度以北～日本近海における水温の上昇に伴い、3 月以降は北上群の釣獲が伸び始め、4 月には北緯 30～35 度付近の日本近海で好漁場の形成が見られたため、例年を上回る漁獲量となりました。



図 1 カツオ月別漁獲量の推移



図 2 ビンナガ月別漁獲量の推移(2～4 月)

また、例年 5 月以降に漁が本格化するビンナガ漁獲量(図 2)は、やや早期の 3～4 月に、散発的に漁が見られ、243 トン漁獲されましたが、4 月まではカツオ中心の操業となっています。

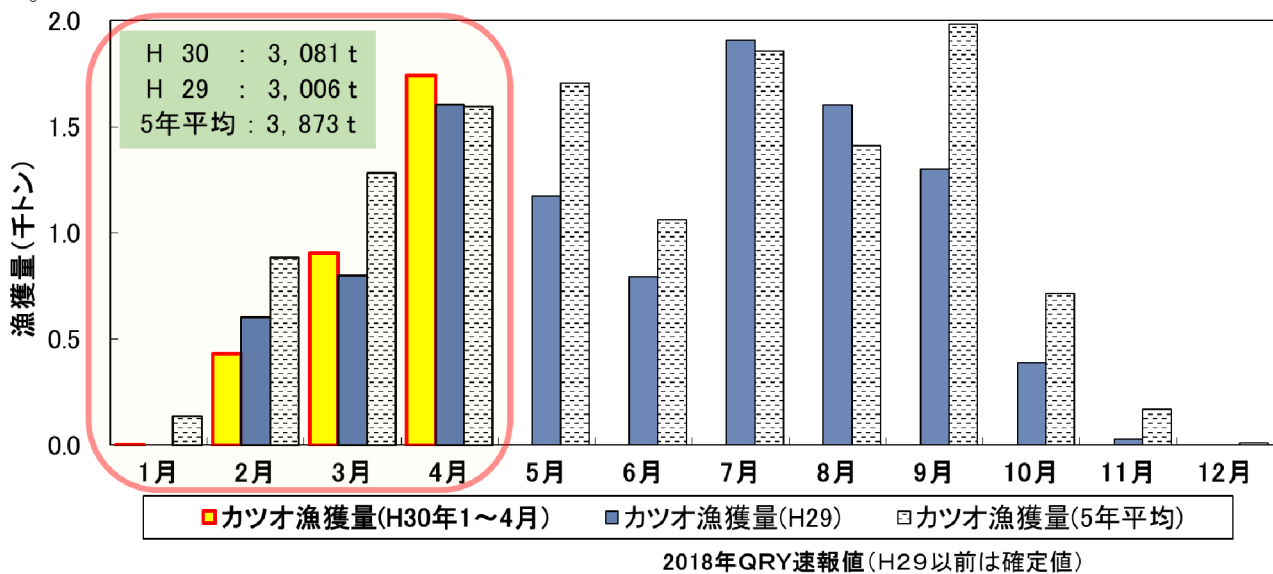
今期はカツオ漁場の形成が比較的沿岸に近い海域で続いていることに加え、ビンナガに関しては盛漁期前の情報でありますので、5 月以降の状況を引き続き注視していきます。

次に、カツオの漁況を CPUE(単位努力量あたり漁獲量(単位：t/隻・日))の推移から見てみます。なお、ここでの努力量は、出漁している漁船のうち、漁獲のあった漁船の一日あたりの隻数(一日あたり有漁隻数)としています。

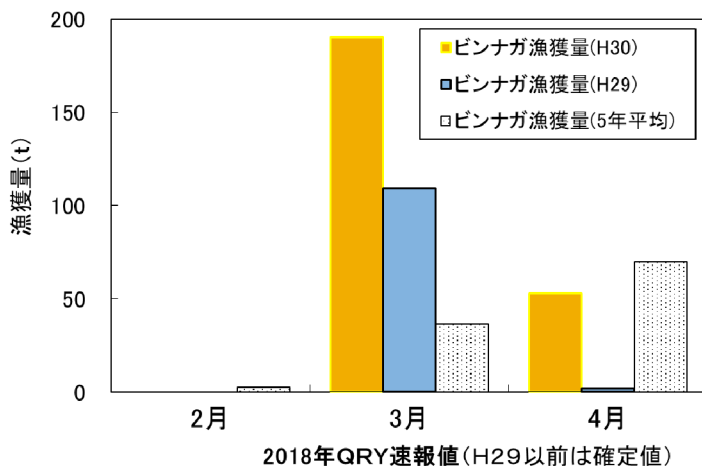

図3 カツオ月別総努力量とCPUEの推移

今期のカツオCPUEは、2~4月にかけて、月別総努力量(1日あたり有漁隻数の月累計)の増加に伴って、2月は3.4t/隻・日、3月は3.7t/隻・日、4月は4.2t/隻・日と徐々に上昇し、4月には5年平均を上回る水準となりました。

総努力量は3月までは低く、4月に急伸びて前年、5年平均ともに上回っています(図3)。

これは、2~3月は漁場がより遠い南方の海域に形成されていたことから操業頻度が低くなっていたものが、その後4月にかけて日本近海で好漁場が形成され、日帰りを含む短期操業が増加したこと等により、前述したように漁獲量とともに、4月の総努力量も伸びる要因となったと考えられます。

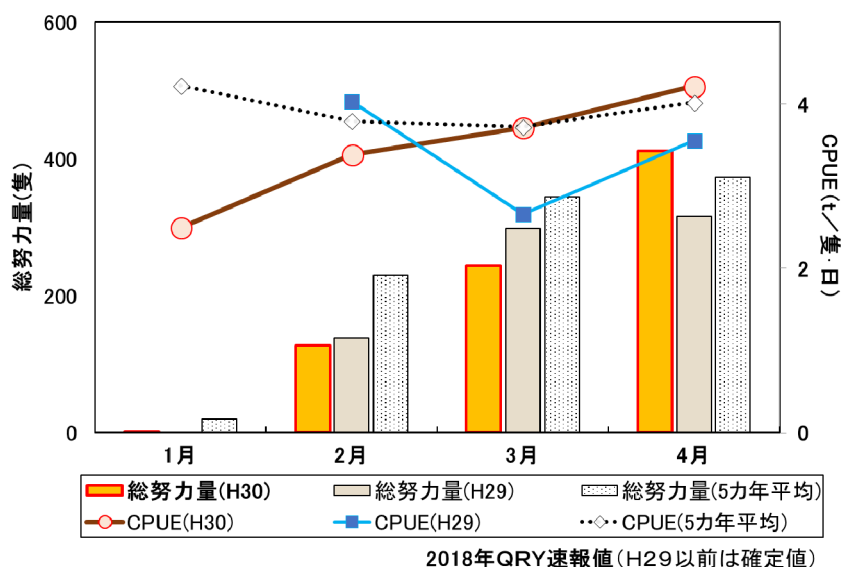
2 近年の漁況の推移

平成25~29年のカツオ漁獲量の推移を見ると、かつお一本釣り漁業におけるは1万8千トン近い平成25年を除いて、概ね1万2千トン前後で推移しており、CPUEは年変動が大きいものの、年間平均は約4~5t/隻・日前後で推移しています(図5)。



図4 カツオ年間漁獲量とCPUEの推移

また、カツオ漁獲量を1~4月と5月以降に分けて見てみると、近年は年によって漁獲量だけでなく漁獲時期の変動も大きくなっており、終盤の漁場形成状況によっては、漁期の終了時期が早まるなどの現象も起こっています。

加えて、全国的にも漁期や漁場形成の不安定化が見られ、さらには燃油価格の変動や、餌用のカタクチイワシの資源減少等が、出漁する船の数や、操業頻度に影響を及ぼす可能性もあり、水産試験場では、今後も引き続き様々な要素を考慮しながら、資源状況と漁場形成について注意深く観察し、研究を続けて参ります。

4月の動き

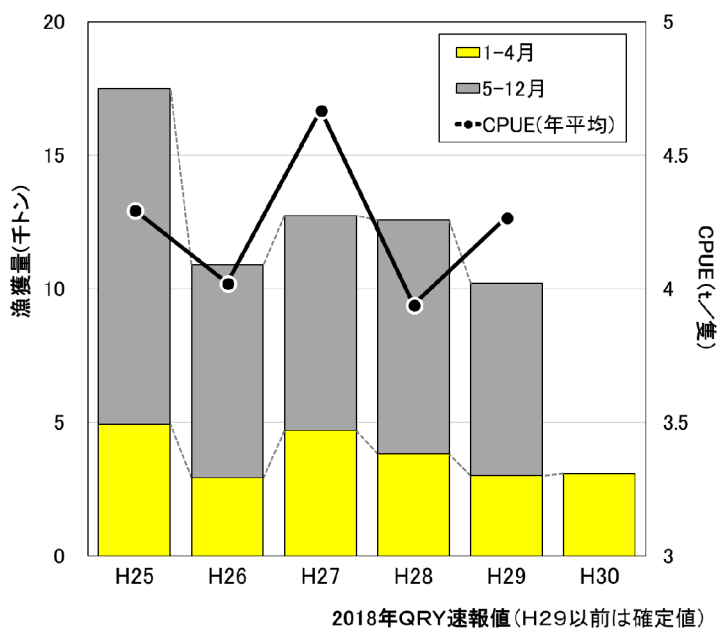
13日	平成30年度第1回監事会	18日	外国人技能実習生事業漁協
	臨時総会	20日	宮崎県漁協職員連絡協議会
	平成30年度第1回理事会	26日	第1回漁政対策委員会
宮崎県漁協参事会	ロケット事前協議		
17日	宮崎県指導担当連絡会		めいつの魚ブランド化推進協議会